



BOLETIM Nº 03

Informativo do Sarampo - Amapá

Macapá em 16 de Maio de 2022

Superintendência de Vigilância em Saúde - SVS
Diretoria Executiva de Vigilância em Saúde - DEVS
Núcleo de Vigilância Epidemiológica - NVE
Unidade de Imunobiológicos - UI

SUMÁRIO

- Vigilância epidemiológica do sarampo - semana epidemiológica 1 a 52/2021.
- Vigilância epidemiológica do sarampo - semana epidemiológica 1 a 18/2022.
- Cobertura Vacinal da rotina da tríplice viral até 16/05/2022.

APRESENTAÇÃO

O Boletim Informativo do Sarampo Nº 03 apresenta os dados epidemiológicos de 2021 até a SE 52, que compreende de 03 de janeiro/2021 a 01/01/2022 e do ano de 2022, da SE 01 a 18, bem como dados atualizados das Coberturas Vacinais da rotina da tríplice viral (D1 e D2). Os dados analisados mostraram que estamos na fase de contaminação do vírus denominado de gota a gota. Em 2022 temos 20 casos confirmados da doença, distribuídos nos municípios de Macapá, Santana, Mazagão e Pedra Branca. Dos 04 municípios que registraram casos, 03 estão com surto ativo (Macapá, Santana e Pedra Branca). Com relação a vacinação, o sistema de informação liberou a cobertura de 2022 e observamos que continuam baixas nos 16 municípios do estado tanto a D1 quanto a D2. Porém, o estado e municípios estão realizando ações de intensificação junto com as campanhas vigentes em buscas das altas coberturas.

Situação Epidemiológica

Em 2022, até a SE 18 foram notificados 43 casos suspeitos, sendo 20 confirmados (46,5%) e 05 em investigação (11,6%).

Gráfico 1. Casos notificados de sarampo segundo semana epidemiológica de início do exantema e classificação final, Amapá – SE 1 a 18/2022

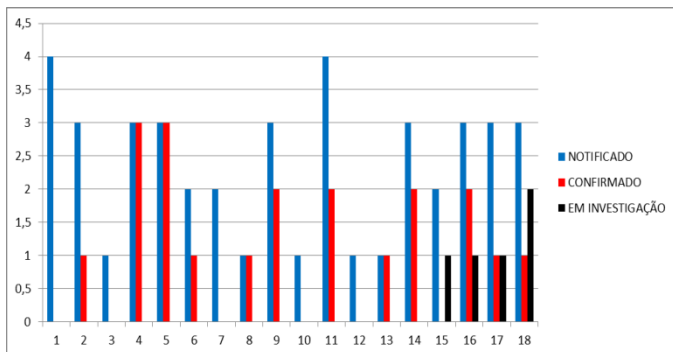

Fonte: UVE/NVE/DEVS/SVS. Atualizado em 16/05/2022. Sujeito a alterações.

O gráfico acima nos mostra o total de casos notificados (43 casos), confirmados (20 casos) e em investigação (5 casos). Sendo que a SE que mais houve notificação foram a SE 1 e a SE 11 com 4 casos cada. E os casos em investigação estão na SE 15, 16 e 17 com 01 caso cada e na SE 18 com 2 casos, que estão nos municípios de Macapá e Santana (2 casos cada) e Pedra Branca (1 caso). Vale ressaltar que os casos estão sendo encerrados em tempo oportuno.

Gráfico 2. Número de casos e incidência de sarampo por faixa etária. Amapá, SE 01 a 18/2022.

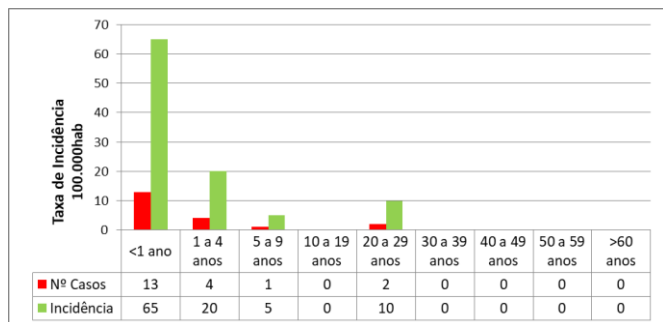

Fonte: UVE/NVE/DEVS/SVS. Atualizado em 16/05/2022. Dados Sujeito a alterações.

Em relação aos casos de sarampo por faixa etária, as maiores incidências compreenderam os menores de 1 ano, seguidos de 1 a 4 anos. Outro público que continua aparecendo caso são de 20 a 29 anos (Gráfico 2). Em 2022 a maior incidência são em crianças <1 ano com 65,0 casos por 100.000 habitantes.

Tabela 1. Casos notificados de sarampo por residência, segundo classificação, e data de exantema do último caso confirmado, Amapá. 2021. 2022 até a SE 18.

Municípios	TOTAL CASOS NOTIFICADOS		TOTAL DE CASOS				TRANSCORRIDAS DESDE INÍCIO DE EXANTEMA DE ÚLTIMO CASO	
	2021	2022	CONFIRMADOS	CASOS EM INVESTIGAÇÃO	INÍCIO DE EXANTEMA ÚLTIMO CASO CONFIRMADO	2021		
Amapá	1	...	1	22/03/2021	...	56
Cutias	6	...	2	08/03/2021	...	60
Ferreira Gomes	2	...	2	08/03/2021	...	60
Itaubal	7	...	6	29/09/2021	...	32
Macapá	522	26	408	13	2	23/12/2021	24/04/2022	1
Mazagão	53	2	22	2	...	10/10/2021	25/01/2022	14
Oloapoque	76	1	16	26/08/2022	...	36
Porto Grande	12	1	7	21/08/2021	...	36
Pedra Branca	7	2	3	1	...	31/03/2021	06/04/2022	4
Santana	114	10	59	4	2	01/12/2021	30/04/2022	1
Serra do Navio	1	...	1	23/04/2021	...	53
Tartarugalzinho	11	1	6	20/09/2021	...	32
Vitória do Jari	5	...	1	06/02/2021	...	64
Laranjal do Jari	3
Pracuúba
Calçoene
TOTAL	817	43	534	20	0	5

Fonte: UVE/NVE/DEVS/SVS. Atualizado em 16/05/2022. Dados Sujeito a alterações.

Podemos observar no quadro acima que o estado continua confirmando casos, sendo que o último município que confirmou foi a capital (Macapá). Os municípios que estão com casos confirmados em 2022, são: Macapá 13 casos (65%), Santana 03 casos (20,0%), Mazagão 2 casos (11,0%) e PBA (5,0%). Macapá por possuir o maior quantitativo populacional e pelas baixas coberturas vacinais concentra o maior número de casos, seguido de Santana que é o segundo maior município do estado.

Gráfico 3. Casos de sarampo de acordo com a classificação final, 2021 e até a SE 18 de 2022.

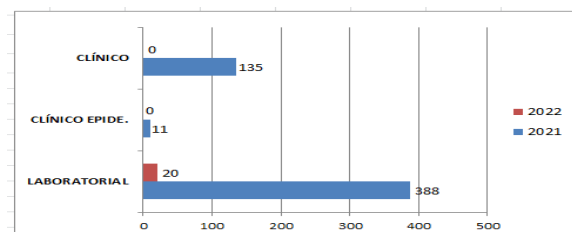

Fonte: UVE/NVE/DEVS/SVS. Atualizado em 16/05/2022. Dados Sujeito a alterações.

Todos os casos de sarampo confirmados em 2022, estão sendo encerrados por critério laboratorial, justamente por estar na fase de eliminação do sarampo.

BOLETIM Nº 03

Informativo do Sarampo - Amapá

COBERTURA VACINAL

Gráfico 4. Cobertura vacinal da tríplice viral de rotina (D1 e D2) por município de residência, Amapá, 2022

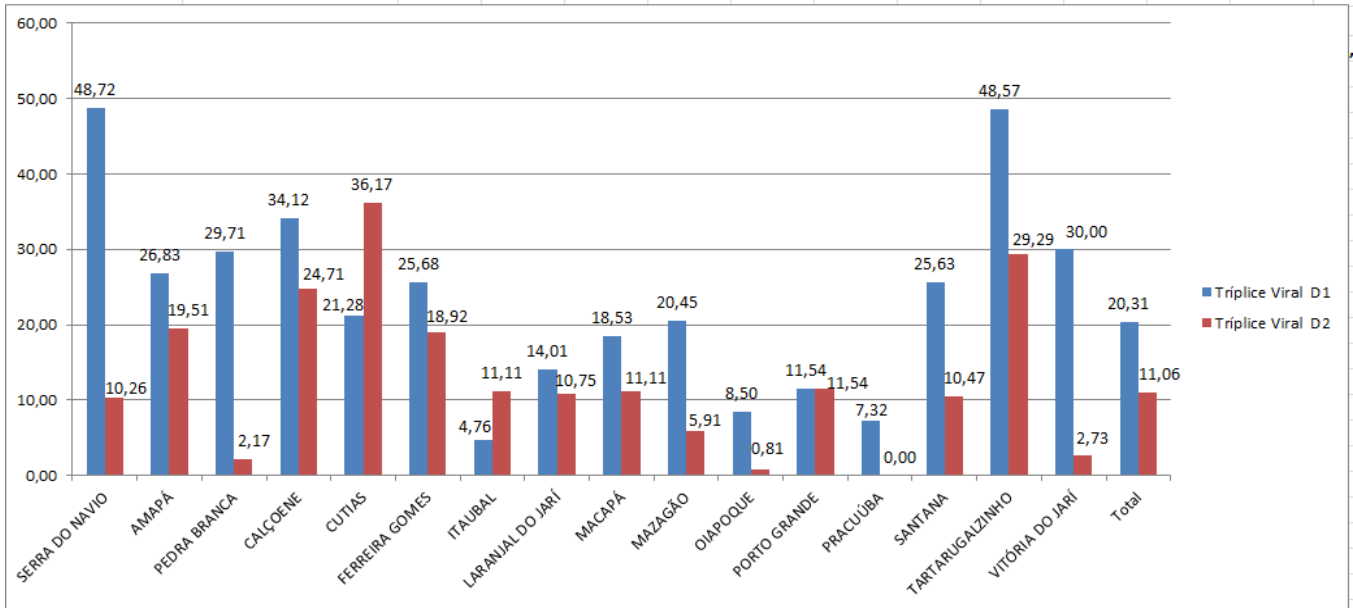

Fonte: SI-PNI/CGPNI/DEIDT/SVS/MS- Coletado em 16/05/22 * Dados Sujeitos a Alteração

As coberturas vacinais de rotina da tríplice viral (D1 e D2) de 2022 estão baixas sendo, que a cobertura de 2022 foi atualizado no sistema no início do mês maio. No entanto, os municípios de Serra do Navio e Tartarugalzinho até o momento possuem as melhores coberturas de D1, porém longe da meta nacional de $\geq 95\%$ (Gráfico 4). Com relação a D2 todos os municípios estão abaixo de 40%. Os dados são preliminares, portanto, sujeitos a alterações nas coberturas vacinais. O estado do Amapá está realizando várias ações em busca de aumentar as coberturas vacinais, não somente da tríplice viral, mas de todos os imunobiológicos do calendário vacinal das crianças menores de 05 anos.

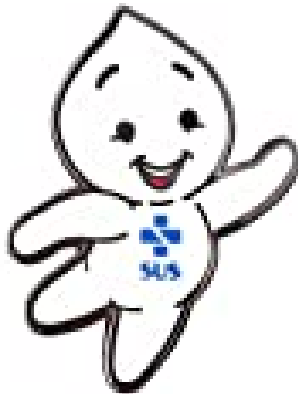

Calendário Nacional de Vacinação

Componente Sarampo



1 Dose Zero

Dose implementada para atender ao contexto atual de casos suspeitos de sarampo no Brasil. Em caso de vacinação a partir dos 11 meses, agendar a dose de rotina para 30 dias.

2 Vacina Tríplice viral

Protege contra: Sarampo, Caxumba e Rubéola. Na rotina recomendada aos 12 meses, no entanto, com a introdução da dose zero, poderá ser feita em outra faixa etária, considerando intervalo mínimo de 30 dias entre a dose zero e a dose de rotina.

4 Recomendação geral

Indivíduos até 29 anos devem ter 2 doses de vacina com componente sarampo, e de 30 a 49 anos, 1 dose.



3 Vacina Tetra viral

Protege contra: Sarampo, Caxumba, Rubéola e Varicela. Quando da indisponibilidade desta vacina, deve-se aplicar a vacina tríplice viral + varicela.

EXPEDIENTE

Superintendência de Vigilância em Saúde
Celisa Penna Melo Capelari

Diretoria Executiva de Vigilância em Saúde
Iracilda Costa da Silva Pinto

Núcleo de Vigilância Epidemiológica
Ivon Souza Cardoso

Unidade de imunobiológicos
Maria Angélica Oliveira de Lima

Elaboração, Tabulação e Edição

João Trindade Farias/SVS-AP
Helencarla dos Santos Ferreira-Apoiadora/OPAS/MS
Ingrid Santos Gomes/ Técnica da UDT/SVS/AP